

Volet Cahier de liaison

CI-SIS Spécifications techniques

Statut : Validé | *Classification : Publique* | *Version : v2.2*



SOMMAIRE

1. Introduction	3
1.1. Lectorat cible	3
1.2. Standards utilisés	3
1.2.1. Ressources utilisées	3
1.2.2. Profils utilisés	3
1.3. Utilisation	4
2. Contenu structuré des flux	6
2.1. Correspondances entre objets métier et objets du standard HL7 FHIR	6
2.1.1. Flux 1 : Création d'une note	6
2.1.2. Flux 2 : Mise à jour d'une note	9
2.1.3. Flux 3 : Suppression d'une note	9
2.1.4. Flux 4 : Recherche de notes	9
2.1.5. Flux 5 : Résultat de recherche de notes	10
2.2. Contenu FHIR des flux structurés	10
2.2.1. Ressource « DocumentReference »	10
2.2.2. Ressource « Patient »	14
2.2.3. Ressources « Practitioner » et « PractitionerRole »	14
2.2.4. Ressource « Organization »	14
2.2.5. Ressource « RelatedPerson »	14
2.2.6. Ressource « Device »	15
3. Construction des flux	16
3.1. Flux 1 : Création d'une note	17
3.2. Flux 2 : Mise à jour d'une note	17
3.3. Flux 3 : Suppression d'une note	18
3.4. Flux 4 : Recherche de notes	18
3.5. Flux 5 : Résultat de recherche de notes	20
4. Dispositions de sécurité	21
4.1. Authentification et droit d'accès	21
4.2. Confidentialité	21
4.3. Intégrité	21
4.4. Traçabilité	21
4.5. Imputabilité	21
4.6. Disponibilité	21
Annexe 1 : Bilan de profilage des ressources FHIR	22
Annexe 2 : Ressources de conformité	23
Annexe 3 : Types et statuts de visibilité d'une note	25
Annexe 4 : Exemples	26

Annexe 5 : Glossaire	27
Annexe 6 : Documents de référence	28
Annexe 7 : Historique du document	29

1. INTRODUCTION

Ce document présente les spécifications techniques d'interopérabilité de mise en œuvre du volet cahier de liaison du CI-SIS. Sa production est basée sur l'étude métier et l'étude des normes et standards de ce volet et les complète (cf. CI-SIS Etude métier – Cahier de liaison, CI-SIS Etude normes et standards – Cahier de liaison).

1.1. Lectorat cible

Ce document s'adresse aux développeurs des interfaces interopérables des systèmes implémentant le « cahier de liaison » ou à toute autre personne intervenant dans le processus de mise en place de ces interfaces.

Cette spécification technique s'appuie sur le standard HL7 FHIR et plus particulièrement à un sous-ensemble des ressources définies par ce standard ainsi que la notion d'extension et de profilage des ressources. Pour les opérations sur les ressources, l'API HTTP REST définie par le standard HL7 FHIR est mise en œuvre. L'hypothèse est faite que le lecteur est familier de ces concepts.

1.2. Standards utilisés

Ces spécifications techniques se basent sur le standard HL7 FHIR (R4). Elles font référence à un certain nombre de ressources du standard ainsi qu'aux spécifications de l'API REST FHIR, basée sur le protocole HTTP. La syntaxe retenue est la syntaxe JSON.

1.2.1. Ressources utilisées

Les ressources utilisées sont les suivantes :

- ▶ DocumentReference (NM 3)
- ▶ Patient (NM N)
- ▶ Practitioner (NM 3)
- ▶ PractitionerRole (NM 2)
- ▶ Organization (NM 3)
- ▶ RelatedPerson (NM 2)
- ▶ Device (NM 2)
- ▶ Bundle (NM N)

1.2.2. Profils utilisés

Des ressources FHIR ont été profilées pour le contexte français et sont utilisées dans le cadre des spécifications techniques du volet « Cahier de liaison ».

Deux sources seront utilisées dans le cadre de ce volet :

- Les profils FHIR « FrPatient », « FrRelatedperson », « FrPractitioner » et « FrOrganization » publiés par HL7 France sont utilisés dans ce volet. Les présentes spécifications se basent sur les profils du package *hl7-france-fhir.administrative 11.2021.1*¹.
- Dans le cadre de l'annuaire santé, l'ANS met à disposition un service national de publication des données des professionnels et des structures au format FHIR²; deux profils de l'annuaire santé, à savoir « PractitionerRoleProfessionalRoleRASS », « PractitionerRoleOrganizationalRoleRASS » sont utilisés pour

¹ <https://simplifier.net/packages/hl7-france-fhir.administrative/11.2021.1>

² https://esante.gouv.fr/sites/default/files/media_entity/documents/annuaire_interrogation-synchrone-v1_dsft_2020_06-30_v1.0.pdf

le cas d'usage cahier de liaison. Les présentes spécifications se basent sur les profils du package *ANS.annuaire.fhir.r4 0.2.0*³.

Le tableau ci-après spécifie les profils utilisés pour les ressources et types de données mentionnés dans ce document. Les présentes spécifications définissent également des profils propres au présent volet. Pour les ressources et types de données non mentionnés dans ce tableau, le profil à utiliser est celui défini par HL7 FHIR.

Ressource	Profil	Description
Patient	FrPatient	Ce profil spécifie les identifiants de patient utilisés en France. Il utilise des extensions internationales (birthplace et nationalité) et ajoute des extensions propres à la France.
Practitioner	FrPractitioner	Ce profil contraint les types d'identifiants du professionnel en France.
PractitionerRole	PractitionerRoleProfessionalRoleRASS	Ce profil permet de spécifier la ou les professions du professionnel de santé autorisées pour un exercice en France.
	PractitionerRoleOrganizationalRoleRASS	Ce profil permet de spécifier le rôle (la situation d'exercice) du professionnel de santé dans le contexte d'une organisation.
Organization	FrOrganization	Ce profil spécifie les types d'identifiants pour l'organisation en France, et ajoute des extensions françaises.
RelatedPerson	FrRelatedPerson	Ce profil précise la ressource RelatedPerson pour l'usage en France, et détaille la relation entre la personne tierce et la personne prise en charge.
DocumentReference	<u>CdL_DocumentReferenceCdL</u>	Ce profil correspond à une note au sens du volet Cahier de Liaison
Bundle	<u>CdL_BundleCreationNoteCdL</u>	Ce profil correspond à l'alimentation du Cahier de Liaison avec une nouvelle note
	<u>CdL_BundleResultatRechercheNotesCdL</u>	Ce profil correspond au résultat d'une recherche de notes dans le Cahier de Liaison

Tableau 1 Profils utilisés pour les ressources

Note éditoriale :

Dans l'ensemble de ce document, lorsqu'il est fait référence aux ressources Patient, RelatedPerson, Practitioner et Organization, il est entendu que le profil français (respectivement, FrPatient, FrPractitioner, FrRelatedPerson et FrOrganization) doit être utilisé.

De même, lorsqu'il est fait référence à la ressource PractitionerRole, les profils français « PractitionerRoleProfessionalRoleRASS », « PractitionerRoleOrganizationalRoleRASS » doivent être utilisés.

1.3. Utilisation

Les spécifications d'interopérabilité présentées dans ce volet ne présagent pas des conditions de leur mise en œuvre dans le cadre d'un système d'information partagé. Il appartient à tout responsable de traitement de s'assurer que les

³ <https://simplifier.net/packages/ans.annuaire.fhir.r4/0.2.0>

services utilisant ces spécifications respectent les cadres et bonnes pratiques applicables à ce genre de service (ex. cadre juridique, bonnes pratiques de sécurité, ergonomie, accessibilité...).

Il est à noter que les contraintes de sécurité concernant les flux échangés ne sont pas traitées dans ce document. Celles-ci sont du ressort de chaque responsable de l'implémentation du mécanisme qui est dans l'obligation de se conformer au cadre juridique en la matière. L'ANS propose des référentiels dédiés à la politique de sécurité (la PGSSI-S⁴) et des mécanismes de sécurisation sont définis dans les volets de la couche Transport⁵ du Cadre d'Interopérabilité des systèmes d'information de santé (CI-SIS).

⁴ Pour en savoir plus : <https://esante.gouv.fr/securite/politique-generale-de-securite-des-systemes-d-information-de-sante>

⁵ <https://esante.gouv.fr/interoperabilite/ci-sis/espace-publication>

2. CONTENU STRUCTURE DES FLUX

2.1. Correspondances entre objets métier et objets du standard HL7 FHIR

Dans cette section, une mise en correspondance est faite entre :

- ▶ Les objets métier identifiés à l'issu de l'étude métier du cahier de liaison (cf. CI-SIS Etude métier – Cahier de liaison)
- ▶ Et les ressources et éléments du standard HL7 FHIR

Ce travail concerne les flux structurés identifiés lors de l'étude métier, à savoir :

Nom du flux	Description
Flux 1 - CreationNote	C'est le flux qui l'alimentation du cahier de liaison avec une nouvelle note.
Flux 2 - MaJNote	C'est le flux utilisé pour mettre à jour une note.
Flux 3 - SuppressionNote	C'est le flux qui permet la suppression d'une note.
Flux 4 - RechercheNotes	Ce flux est utilisé pour lancer une recherche de notes dans le cahier de liaison.
Flux 5 - ReponseRechercheNotes	Ce flux retourne le résultat de la recherche de notes répondant aux critères envoyés dans le flux précédent.

Tableau 2 Liste des flux concernés par les spécifications du volet Cahier de Liaison

Les sections qui suivent détaillent la mise en correspondance des informations métier contenues dans les flux de la Table 2 avec les éléments des ressources⁶ FHIR correspondantes. Pour les attributs qui ne sont pas définis dans les ressources FHIR, des extensions (marquées par « *extension* ») sont définies.

2.1.1. Flux 1 : Création d'une note

Ce flux contient les informations relatives à une nouvelle note et alimente le cahier de liaison. Les informations véhiculées sont relatives à un épisode dans la prise en charge d'une personne. L'auteur de la note peut être la personne prise en charge, un professionnel, une personne tierce, un établissement ou un équipement.

Il s'agit d'un flux d'indexation de notes. Il véhicule la nouvelle note, en tant que pièce jointe (objet binaire), et ses métadonnées. Une note peut avoir des formats différents (texte, image, contenu structuré...).

Eléments métier		Eléments FHIR	
Nom classe	Nom attribut	Ressource	Elément
Note	idNote : [0..1] Identifiant	DocumentReference	masterIdentifier : Identifieur [0..1] identifieur : Identifieur [0..*]
	type : [1..1] Code	DocumentReference	type : CodeableConcept [0..1]
	restrictionAudience : [0..1] Code	DocumentReference	securityLabel : CodeableConcept [0..*]
	dateHeureCreation : [0..1] DateHeure	DocumentReference	date : instant [0..1]
	description: [0..1] Texte	DocumentReference	description : string [0..1]

⁶ <http://hl7.org/fhir/resourcelist.html>

	pieceJointe : [1..*] ObjetBinaire	DocumentReference	content[1..*].attachment : Attachment [1..1]
	urgenceNote : [0..1] Indicateur	DocumentReference	<i>Extension</i> (CdL_isUrgent)
	auteurNote : [1..1] ⁷	DocumentReference	author : Reference [0..*] (Practitioner PractitionerRole Organization Patient RelatedPerson Device)
	personnePriseEnCharge : [1..1] ⁸	DocumentReference	subject : Reference[0..1] (Patient Practitioner Group Device)
AuteurNote	idAuteurNote : [0..1] Identifiant	FrPatient, FrPractitioner, PractitionerRoleProfessionalRoleRASS, PractitionerRoleOrganizationalRoleRASS, FrOrganization, FrRelatedPerson, Device	identifiant : Identifier [0..*] ⁹
PersonneTierce	idPersonneTierce : [0..1] Identifiant	RelatedPerson <i>FrRelatedPerson</i>	identifiant : Identifier [1..1]
	adresse : [0..*] Adresse	RelatedPerson <i>FrRelatedPerson</i>	address : FrAddress [0..*]
	telecommunication : [0..*] Telecommunication	RelatedPerson <i>FrRelatedPerson</i>	telecom : FrContactPoint [0..*]
PersonnePhysique	nomFamille : [0..1] Texte	RelatedPerson <i>FrRelatedPerson</i>	name[0..*].family : string [0..1] (FrHumanName)
	prenomUsuel : [0..1] Texte	RelatedPerson <i>FrRelatedPerson</i>	name[0..*].given : string [0..*] (FrHumanName)
Professionnel	idPP : [0..1] identifiant	Practitioner <i>FrPractitioner</i>	identifiant : Identifier [0..*]
	adresseCorrespondance : [0..*] Adresse	Practitioner <i>FrPractitioner</i>	address : FrAddress [0..*]
	telecommunication : [0..*] Telecommunication	Practitioner <i>FrPractitioner</i>	telecom : FrContactPoint [0..*]
PersonnePhysique	nomFamille : [0..1] Texte	Practitioner <i>FrPractitioner</i>	name[0..*].family : string [0..1] (FrHumanName)
	prenomUsuel : [0..1] Texte	Practitioner <i>FrPractitioner</i>	name[0..*].given : string [0..*] (FrHumanName)
ExerciceProfessionnel	profession : [0..1] Code	PractitionerRole	code : CodeableConcept [0..*] • Slice « professionG15 »

⁷ L'auteur de la note sera décrit dans une partie spécifique AuteurNote.

⁸ La personne prise en charge qui est le sujet de la note sera décrite dans une partie spécifique PersonnePriseEnCharge.

⁹ Sauf pour FrRelatedPerson : identifiant : Identifier [1..1]

		<i>PractitionerRoleProfessionalRoleRASS</i>	<ul style="list-style-type: none"> • Slice « professionR94 » • Slice « professionR95 » • Slice « professionR291 »
EntiteGeographique	numFINESS : [0..1] Identifiant	Organization <i>FrOrganization</i>	identifiant : Identifieur [0..*]
	secteurActivite : [0..1] Code	Organization <i>FrOrganization</i>	type : CodeableConcept [0..*] Slice : secteurActiviteRASS : CodeableConcept [0..1]
	adresseEG : [0..*] Adresse	Organization <i>FrOrganization</i>	address : FrAddress [0..*]
	telecommunication : [0..*] Telecommunication	Organization <i>FrOrganization</i>	telecom : FrContactPoint [0..*]
	denominationEG : [0..1] Texte	Organization <i>FrOrganization</i>	name : string [0..1]
PersonnePriseEnCharge ¹⁰	idPersonnePriseEnCharge : [0..1] Identifiant	Patient <i>FrPatient</i>	identifiant : Identifieur [0..*]
	adresseCorrespondance : [0..*] Adresse	Patient <i>FrPatient</i>	address : FrAddress [0..*]
	telecommunication : [0..*] Telecommunication	Patient <i>FrPatient</i>	telecom : FrContactPoint [0..*]
Patient	idPatient : [0..1] Identifiant	Patient <i>FrPatient</i>	identifiant : Identifieur [0..*]
	adresseCorrespondance : [0..*] Adresse	Patient <i>FrPatient</i>	address : FrAddress [0..*]
	telecommunication : [0..*] Telecommunication	Patient <i>FrPatient</i>	telecom : FrContactPoint [0..*]
PersonnePhysique	nomFamille : [0..1] Texte	Patient <i>FrPatient</i>	name[1..*].family : string [0..1] (FrHumanName) Slice « usualName », Patient.name.use prenant la valeur « usual »
	prenomUsuel : [0..1] Texte	Patient <i>FrPatient</i>	name[1..*].given : string [0..*] (FrHumanName) Slice « usualName », Patient.name.use prenant la valeur « usual »
RessourceMaterielle	libelle : [0..1] Texte	Device	deviceName[0..*].name : string [1..1]

¹⁰ La ressource Patient de FHIR a une définition assez large qui couvre la notion de personne prise en charge

	reference : [0..1] Texte	Device	modelName : string [0..1]
--	--------------------------	---------------	---------------------------

Tableau 3 Mise en correspondance des contenus métier/standard du flux 1

2.1.2. Flux 2 : Mise à jour d'une note

Ce flux permet au créateur d'une note, qu'il soit un professionnel, un établissement, une personne tierce, un équipement ou la personne prise en charge, de corriger ou de modifier sa note. Les informations véhiculées dans ce flux sont similaires à celles relatives à la note, véhiculées dans le flux 1 de création de note, l'identifiant de la note idNote étant obligatoire.

La gestion des droits d'accès est hors champs des présentes spécifications. Il est tout de même à noter que pour des raisons d'imputabilité, il est recommandé qu'une note ne puisse être modifiée que par son auteur.

2.1.3. Flux 3 : Suppression d'une note

Ce flux permet au créateur d'une note, qu'il soit un professionnel, un établissement, une personne tierce, un équipement ou la personne prise en charge, de supprimer une note créée par erreur. Les informations véhiculées dans ce flux sont celles nécessaires à l'identification de la note.

Eléments métier		Eléments FHIR	
Nom classe	Nom attribut	Ressource	Paramètre de recherche
SuppressionNote	idNote : [0..1] Identifiant	DocumentReference	identifiant : token

Tableau 4 Mise en correspondance des contenus métier/standard du flux 3

Ce flux est optionnel.

S'il est implémenté, pour des raisons d'imputabilité, il est recommandé qu'une note ne puisse être supprimée que par son auteur.

2.1.4. Flux 4 : Recherche de notes

Ce flux intervient dans le processus de consultation de notes d'un cahier de liaison. Il permet de communiquer un ensemble de critères de recherche de notes au système gestionnaire du cahier de liaison.

Eléments métier		Eléments FHIR	
Nom classe	Nom attribut	Ressource	Paramètre de recherche
RechercheNotes	PersonnePriseEnCharge /idPersonnePriseEnCharge Identifiant : [0..1]	Patient	identifiant : token
	AuteurNote/ idAuteurNote : [0..1] Identifiant	Patient ou Practitioner ou Organization ou RelatedPerson ou Device	identifiant : token
	AuteurNote /nomFamille : [0..1] Texte	Patient ou Practitioner ou RelatedPerson	name : string family : string ¹¹

¹¹ Paramètre non disponible pour la ressource RelatedPerson

AuteurNote /prenomUsuel : [0..1] Texte	Patient ou Practitioner ou RelatedPerson	name : string given : string ¹²
Note/dateHeureCreation : [0..1] DateHeure	DocumentReference	date : date
Note/type : [0..1] Code	DocumentReference	type : token
Note/restrictionAudience : [0..1] Code	DocumentReference	security-label : token

Tableau 5 Mise en correspondance des contenus métier/standard du flux 4

2.1.5. Flux 5 : Résultat de recherche de notes

Ce flux intervient dans le processus de consultation de notes d'un cahier de liaison. Il s'agit du résultat de recherche retourné par le gestionnaire du cahier de liaison suite à la réception du flux 4 de recherche de notes.

Le contenu de ce flux est similaire à celui du flux 1 de création de note mais peut englober plusieurs notes.

2.2. Contenu FHIR des flux structurés

Cette section présente les ressources FHIR adoptées dans ce volet. Elle identifie les profils à utiliser et les spécifie le cas échéant. Les éléments des ressources n'ayant pas été identifiés dans la section précédente et figurant dans les profils adoptés peuvent être utilisés.

2.2.1. Ressource « DocumentReference »

La ressource « DocumentReference » regroupe les informations relatives à la note. Un profil spécifique est créé pour ce volet et nommé CdL_DocumentReferenceCdL. Il est décrit dans le tableau suivant.

Elément	Type et cardinalité	Contraintes	Commentaires
masterIdentifier	[0..1] Identifiant		Identifiant de la note attribué par le système initiateur à l'origine de la création de la note
identifier	[0..*] Identifiant		Autres identifiants de la note
<i>CdL_isUrgent</i>	[0..1] Boolean		L'urgence de la note qui permettra d'identifier la façon avec laquelle elle devra être prise en compte
status	[1..1] code (current superseded entered-in-error)	Valeur par défaut "current"	Les gestionnaires de cahiers de liaison ne supportant pas la suppression de notes peuvent proposer leur désactivation par mise à jour de leurs statuts
docStatus	[0..1] code	[0..0]	

¹² Paramètre non disponible pour la ressource RelatedPerson

type	[0..1] CodeableConcept	Cardinalité contrainte à [1..1] Binding (required) JDV_J23-TypeNoteCahierLiaison-CISIS ¹³	Identifié comme type de la note
category	[0..*] CodeableConcept		
subject	[0..1] Reference (Patient Practitioner Group Device)	Cardinalité contrainte à [1..1] Reference contrainte à la ressource Patient Reference (FrPatient)	
date	[0..1] instant		Identifié comme date de création de la note
author	[0..*] Reference (Practitioner PractitionerRole Organization Device Patient RelatedPerson)	Cardinalité contrainte à [1..*] Reference (FrPractitioner PractitionerRoleProfessionalRoleRASS PractitionerRoleOrganizationalRoleRASS FrOrganization Device FrPatient FrRelatedPerson)	Identifié comme auteur de la note Une note doit avoir un auteur. Dans le cas d'un professionnel avec un exercice professionnel et/ou dans une situation d'exercice particulière, les profils français sont nécessaires. FrPractitioner peut être utilisé si ni la profession ni la situation d'exercice ne sont renseignées (cas à éviter). L'auteur peut aussi être une organisation, une autre personne ou un équipement
authenticator	[0..1] Reference (Practitioner PractitionerRole Organization)	[0..0]	
custodian	[0..1] Reference (Organization)	[0..0]	
relatesTo	[0..*] BackboneElement		Cet élément peut être utilisé pour lier des notes entre elles (note en réponse à une autre par exemple). Pour ce faire le code « appends » doit être utilisé dans relatesTo.code et relatesTo.reference doit pointer vers la note mère.

¹³ <https://esante.gouv.fr/interoperabilite/mos-nos/nos>

relatesTo.code	[1..1] code		
relatesTo.target	[1..1] Reference (DocumentReference)		
description	[0..1] string		Identifié comme description de la note
securityLabel	[0..*] CodeableConcept	Cardinalité contrainte à [0..1] Binding (required) JDV_J110-StatutVisibiliteDocument-CISIS ¹⁴	Identifié comme restriction d'audience
content	[1..*] BackboneElement		Cet élément qui représente le contenu de la note est répétable. Pour une note avec du texte et une photo par exemple, deux instances de l'élément « content » peuvent être présentes : une pour représenter le texte et une pour représenter la photo.
content.attachment	[1..1] Attachment		
content.attachment.contentType	[0..1] Code (MimeType ¹⁵)		Type mime de contenu de la note Exemple : « text/plain »
content.attachment.language	[0..1] code		
content.attachment.data	[0..1] Base64Binary		Contenu encodé de la note
content.attachment.url	[0..1] url		URL permettant d'accéder au contenu de la note s'il n'est pas dans l'élément content.attachment.data Cf. section 3.5
content.attachment.size	[0..1] unsignedInt		
content.attachment.hash	[0..1] Base64Binary		

¹⁴ <https://esante.gouv.fr/interoperabilite/mos-nos/nos>

¹⁵ <http://hl7.org/fhir/valueset-mimetypes.html>

content.attachment.title	[0..1] string		Identifié comme titre de la note
content.attachment.creation	[0..1] dateTime		
content.format	[0..1] Coding	[0..0]	
context	[0..1] BackboneElement		Cet élément peut être utilisé pour représenter l'acte ou l'épisode de soin documenté dans la note. Le sous-élément context.period indique la date de l'acte par exemple.
context.encounter	[0..*] Reference (Encounter, EpisodeOfCare)		
context.event	[0..*] CodeableConcept		
context.period	[0..1] period		
context.facilityType	[0..1] CodeableConcept		
context.practiceSetting	[0..1] CodeableConcept		
context.sourcePatientInfo	[0..1] Reference (Patient)		
context.related	[0..1] Reference (Any)		

Tableau 6 Définition du profil de la ressource « DocumentReference »

Parmi les éléments de la ressource « DocumentReference » figurent deux références importantes pour le cas d'usage du volet :

- ▶ **subject** : Dans l'étude métier, le sujet de la note doit être renseigné; il s'agit de la personne prise en charge, représentée par la ressource Patient. L'élément Subject de la ressource DocumentReference doit faire référence au profil FrPatient contenant toutes les informations relatives à la personne prise en charge.
- ▶ **author** : Dans l'étude métier, l'auteur de la note doit être renseigné ; il peut être la personne prise en charge, un professionnel, une personne tierce, un établissement ou un équipement. L'élément Author de la ressource DocumentReference doit faire référence à la ressource qui identifie l'auteur de la note (les profils FrPractitioner, PractitionerRoleProfessionalRoleRASS, PractitionerRoleOrganizationalRoleRASS pour un professionnel, FrOrganization pour un établissement, FrPatient pour la personne prise en charge, FrRelatedPerson pour la personne tierce et la ressource Device pour un équipement)

Pour plus d'information concernant le référencement de ressources, veuillez consulter la documentation FHIR correspondante¹⁶.

Une extension de la ressource « DocumentReference » est définie. Il s'agit de l'extension « CdL_isUrgent » qui renseigne l'urgence de la note.

Code	CdL_isUrgent
Contexte	Cette extension est utilisée au niveau de la ressource DocumentReference
Définition courte	L'urgence de la note
Définition longue	L'urgence de la note qui permettra d'identifier la façon avec laquelle elle devra être prise en compte
Cardinalité	0..1
Type	boolean
« Is Modifier »	Non, n'affecte pas la façon avec laquelle les autres éléments seront traités

Tableau 7 Définition de l'extension « CdL_isUrgent »

2.2.2. Ressource « Patient »

La ressource « Patient » regroupe les informations relatives à la personne prise en charge. Il est à noter que la personne prise en charge constitue le sujet de la note et qu'elle peut aussi en être l'auteur. La ressource doit être conforme au profil FrPatient (FHIR R4) publié par Interop'Santé.

2.2.3. Ressources « Practitioner » et « PractitionerRole »

Si l'auteur de la note est un professionnel, il faut inclure les ressources « Practitioner » et « PractitionerRole » et les référencer depuis l'élément author de la ressource DocumentReference.

La ressource « Practitioner » regroupe les informations permettant d'identifier le professionnel. La ressource doit être conforme au profil FrPractitioner (FHIR R4) publié par Interop'Santé.

Les deux instances des ressources « PractitionerRole » représentent un exercice professionnel et une situation d'exercice particulière du professionnel. Elles doivent être conformes aux profils PractitionerRoleProfessionalRoleRASS et PractitionerRoleOrganizationalRoleRASS publiés par l'Annuaire Santé.

2.2.4. Ressource « Organization »

Si l'auteur de la note est une structure, il faut inclure la ressource « Organization » et la référencer depuis l'élément « author » de la ressource « DocumentReference ».

La ressource « Organization » regroupe les informations permettant d'identifier une structure. La ressource devrait être conforme au profil FrOrganization (FHIR R4) publié par Interop'Santé.

2.2.5. Ressource « RelatedPerson »

Si l'auteur de la note est une personne tierce, il faut inclure la ressource « RelatedPerson » et la référencer depuis l'élément « author » de la ressource « DocumentReference ».

¹⁶ <https://www.hl7.org/fhir/references.html>

La ressource « RelatedPerson » regroupe les informations permettant d'identifier un proche de la personne prise en charge. La ressource devrait être conforme au profil FrRelatedPerson publié par Interop'Santé.

2.2.6. Ressource « Device »

Si la note provient d'un équipement, il faut inclure la ressource « Device » et la référencer en tant qu'auteur depuis l'élément « author » de la ressource DocumentReference.

La ressource « Device » regroupe les informations permettant d'identifier un équipement. La ressource devrait être conforme à la définition de base de la ressource dans le standard¹⁷.

¹⁷ <http://hl7.org/fhir/device.html>

3. CONSTRUCTION DES FLUX

Cette section présente la construction de flux HTTP (de l'API REST FHIR¹⁸) pour l'échange des informations identifiées dans les sections précédentes et mises en correspondance avec les éléments des ressources FHIR retenues. La Table ci-dessous liste les types de requête HTTP pour chaque flux identifié.

Nom du flux	Ressource FHIR R4	Requête http
Flux 1 - CreationNote	Bundle Profil CdL_BundleCreationNoteCdL	HTTP POST
Flux 2 - MaJNote	DocumentReference Profil CdL_DocumentReferenceCdL	HTTP PUT
Flux 3 - SuppressionNote	DocumentReference Profil CdL_DocumentReferenceCdL	HTTP DELETE (ce flux est optionnel)
Flux 4 - RechercheNotes	DocumentReference Profil CdL_DocumentReferenceCdL	HTTP GET
Flux 5 - ReponseRechercheNotes	Bundle Profil CdL_BundleResultatRecherche NotesCdL	Réponse à la requête HTTP GET

Table 22 : Liste des flux concernés par la mise en correspondance

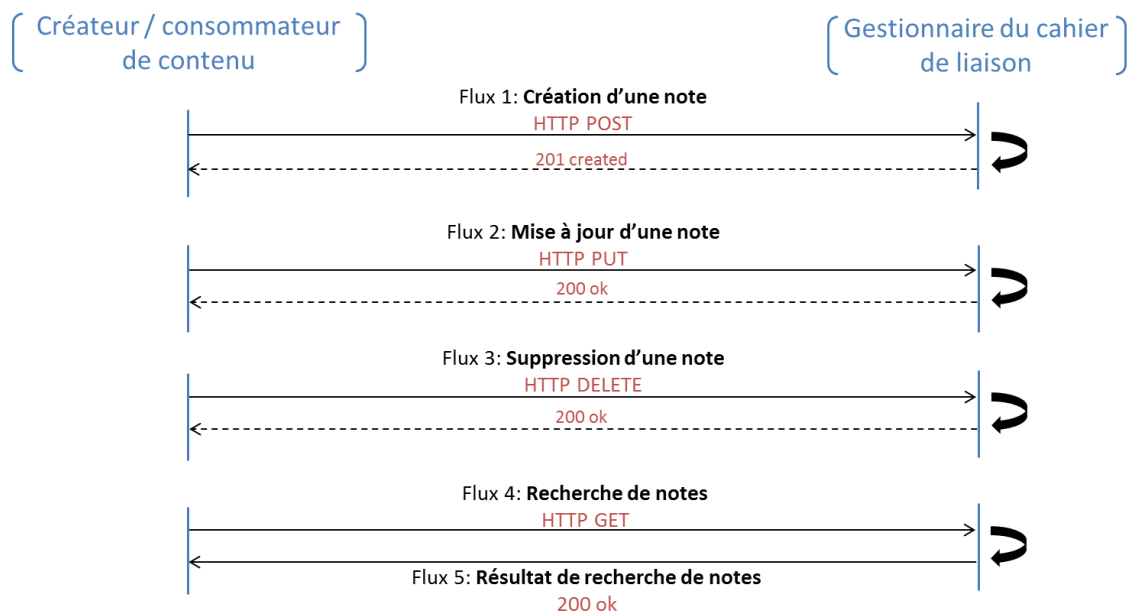

Figure 1 Diagrammes de séquence représentant les flux http

Les aspects de sécurité des flux (chiffrement des flux, authentification...) sont hors périmètre de ces spécifications. Les exigences en termes de sécurité relatives à l'envoi et au traitement

¹⁸ <https://www.hl7.org/fhir/http.html>

des données de santé doivent cependant être respectées lors de la mise en œuvre de ces interfaces.

3.1. Flux 1 : Création d'une note

La première étape de la construction du flux 1 de création de note consiste à organiser son contenu. Plusieurs types de ressources sont présents :

- ▶ La ressource « DocumentReference » profilée en CdL_DocumentReferenceCdL,
- ▶ La ressource référencée en tant que sujet de la note : la ressource Patient utilisant le profil français FrPatient,
- ▶ La ou les ressources référencées en tant qu'auteur de la note parmi les ressources suivantes :
- ▶ Practitioner utilisant le profil français FrPractitioner et PractitionerRole utilisant les profils français PractitionerRoleProfessionalRoleRASS et/ou PractitionerRoleOrganizationalRoleRASS pour représenter un professionnel avec un exercice professionnel particulier et une situation d'exercice particulière,
- ▶ RelatedPerson utilisant le profil français FrRelatedPerson pour représenter une personne tierce,
- ▶ Organization utilisant le profil français FrOrganization pour représenter une structure,
- ▶ Device pour représenter un équipement,
- ▶ ou aucune si l'auteur de la note est la personne prise en charge.

Ces ressources sont encapsulées dans une ressource « Bundle » de type « collection ». Ce Bundle constitue le corps de la requête HTTP POST.

Comme défini dans l'étude métier, la ressource DocumentReference définie comme entrée du bundle est de cardinalité [1..1] puisque, dans le flux 1, la création de note est liée à une note (unique et obligatoire) ; de même, la ressource Patient représentant la personne prise en charge qui est le sujet de cette note, est également unique et obligatoire. L'auteur de la note est également un élément obligatoire et peut être la personne prise en charge, un professionnel, une personne tierce, une organisation ou un équipement.

Si la création de la note est correctement effectuée, un code HTTP 201 created est retourné par le système gestionnaire du cahier de liaison. Pour des informations sur les autres codes HTTP (HTTP status codes) consultez la documentation relative à l'interaction de création, « create » de l'API REST FHIR¹⁹.

Il est recommandé qu'un Bundle, ayant le même format que celui de la requête de création de note, soit renvoyé dans le corps de la réponse. Ce dernier devrait contenir les ressources telles qu'elles ont été créées par le gestionnaire du cahier de liaison ou, a minima, les identifiants logiques des ressources ayant été attribués par le gestionnaire du cahier de liaison (dans Bundle.entry.fullUrl et/ou Bundle.entry.resource.id).

3.2. Flux 2 : Mise à jour d'une note

La mise à jour concerne les informations qui se rapportent directement à la note, c'est-à-dire les éléments de la ressource « DocumentReference ». Cette ressource modifiée constitue le corps de la requête HTTP PUT.

Il est possible d'utiliser l'identifiant attribué par le système source, le « masterIdentifier » pour cette opération. Pour ce faire il faut supporter la mise à jour conditionnelle de FHIR²⁰ en employant le paramètre de recherche « identifier ».

Si la mise à jour de la note est correctement effectuée, le système gestionnaire du cahier de liaison retourne un code HTTP 200 ok. Pour des informations sur les autres codes HTTP (HTTP status codes) consultez la documentation relative à l'interaction de mise à jour, « update » de l'API REST FHIR²¹.

¹⁹ <https://www.hl7.org/fhir/http.html#create>

²⁰ <https://www.hl7.org/fhir/http.html#cond-update>

²¹ <https://www.hl7.org/fhir/http.html#update>

A la mise à jour de la note, le gestionnaire du Cahier de liaison incrémente le numéro de version de la ressource (DocumentReference.meta.versionID) et indique la date de la mise à jour au niveau de DocumentReference.meta.LastUpdated.

3.3. Flux 3 : Suppression d'une note

Ce flux est optionnel.

Pour des raisons de traçabilité, le gestionnaire du cahier de liaison peut ne pas proposer la suppression de notes. Il peut proposer à la place leur désactivation (mise à jour du statut de la note).

La suppression concerne les informations qui se rapportent directement à la note, c'est-à-dire la ressource « DocumentReference ». La suppression d'une note est faite à travers une requête HTTP DELETE.

Il est possible d'utiliser l'identifiant attribué par le système source, le « masterIdentifiant » pour cette opération. Pour ce faire il faut supporter la suppression conditionnelle de FHIR²² en employant le paramètre de recherche « identifier ».

Si la suppression de la note est correctement effectuée, le système gestionnaire du cahier de liaison retourne un code HTTP 200 ok. Pour des informations sur les autres codes HTTP (HTTP status codes) consultez la documentation relative à l'interaction de suppression, « delete » de l'API REST FHIR²³.

Il est recommandé de ne pas permettre la suppression du sujet et de l'auteur référencés par le « DocumentReference » qui peuvent être référencés par d'autres notes.

3.4. Flux 4 : Recherche de notes

Le flux 4 de recherche de notes est une requête HTTP GET accompagnée des paramètres listés dans le tableau ci-dessous. Ces critères de recherche ont été définis lors de l'étude métier de ce volet.

Critère de recherche		Paramètre	Type du paramètre
Identifiant de la personnes prise en charge		subject:Patient.identifiant ou patient.identifiant ou subject.identifiant	token
Identifiant de l'auteur de la note	S'il s'agit d'un professionnel	author:Practitioner.identifiant	token
	S'il s'agit de la personne prise en charge	author:Patient.identifiant	token
	S'il s'agit d'une personne tierce	author:RelatedPerson.identifiant	token
	S'il s'agit d'un établissement	author:Organization.identifiant	token
	S'il s'agit d'un équipement	author:Device.identifiant	token

²² <https://www.hl7.org/fhir/http.html#3.1.0.7.1>

²³ <https://www.hl7.org/fhir/http.html#delete>

Nom de famille de l'auteur de la note	S'il s'agit d'un professionnel	author:Practitioner.family ou author:Practitioner.name	string
	S'il s'agit de la personne prise en charge	author:Patient.family ou author:Patient.name	string
	S'il s'agit d'une personne tierce	author:RelatedPerson.name	string
Prénom de l'auteur de la note	S'il s'agit d'un professionnel	author:Practitioner.given ou author:Practitioner.name	string
	S'il s'agit de la personne prise en charge	author:Patient.given ou author:Patient.name	string
	S'il s'agit d'une personne tierce	author:RelatedPerson.name	string
Date de création de la note		date	date
Type de la note		type	token
Degré de restriction de l'audience de la note		security-label	token

Tableau 8 Liste des critères de recherche de notes, paramètres de la requête HTTP GET

Le paramètre « `_include` »²⁴ doit pouvoir être utilisé pour demander le renvoi des ressources référencées par les éléments de la ressource « DocumentReference », particulièrement par les éléments « subject » et « author ».

Exemples de requêtes

GET
`http://targetsystem.com/API/DocumentReference?_include=*&patient.identifiant=1234567890112345678901&author:Practitioner.identifiant=80123456789 HTTP/1.1`

- ▶ Rechercher les ressources de type DocumentReference dont le sujet et l'auteur portent respectivement les identifiants 1234567890112345678901 et 80123456789. Le résultat de la recherche devrait aussi inclure toutes les ressources référencées par les ressources « DocumentReference » retournées.

GET
`http://targetsystem.com/API/DocumentReference?_include=DocumentReference:subject&author:Practitioner.family=Dupont&author:Practitioner.given=Marie HTTP/1.1`

- ▶ Rechercher les ressources de type DocumentReference dont l'auteur a comme nom de famille « Dupont » et comme prénom « Marie ». Le résultat de la recherche devrait aussi inclure les ressources référencées par l'élément subject des ressources DocumentReference retournées, c'est-à-dire les ressources Patient.

GET `http://targetsystem.com/API/DocumentReference?_include=*&date=ge2013-03-16&type=urn:oid:1.2.250.1.213.1.1.5.98|OBS HTTP/1.1`

- ▶ Rechercher les ressources de type DocumentReference ayant été créées depuis le 16/03/2013 inclus et ayant comme type « Note d'observation » (code OBS du jeu de valeurs portant l'OID 1.2.250.1.213.1.1.5.98). Le résultat de la recherche devrait aussi inclure toutes les ressources référencées par les ressources DocumentReference retournées.

²⁴ <https://www.hl7.org/fhir/search.html#include>

Pour plus d'information sur la syntaxe des requêtes de recherche veuillez consulter la documentation relative à l'interaction de recherche, « search », de l'API REST FHIR²⁵.

3.5. Flux 5 : Résultat de recherche de notes

Ce flux constitue la réponse à la requête GET du flux précédent. Lorsque la recherche s'est bien exécutée, le système gestionnaire du cahier de liaison retourne un code HTTP 200 OK. Le corps de la réponse à la requête est une ressource « Bundle » de type « searchset » encapsulant une collection de 0, à plusieurs ressources « DocumentReference » répondant aux critères de recherche. Les ressources référencées par les ressources DocumentReference retournées seront aussi dans le Bundle s'il a été demandé, dans la requête GET, de les inclure.

Le résultat de recherche pouvant contenir un grand nombre de notes, le gestionnaire de cahier de liaison peut choisir de ne pas renvoyer les contenus lourds des notes dans les ressources « DocumentReference » (DocumentReference.content.attachment.data vide pour les photos par exemple).

Les systèmes consommateurs de notes devront les récupérer dans un second temps via des requêtes GET spécifiques en utilisant l'url indiquée dans DocumentReference.content.attachment.url.

Pour des informations sur les autres codes HTTP (HTTP status codes) retournés en cas d'échec, consultez la documentation relative à l'interaction de recherche, « search » de l'API REST FHIR²⁶.

²⁵ <https://www.hl7.org/fhir/search.html>

²⁶ <https://www.hl7.org/fhir/http.html#search>

4. DISPOSITIONS DE SECURITE

Les données véhiculées à travers ces flux sont des données à caractère personnel contenant notamment les noms des personnes prises en charge et des professionnels de santé. Les notes (pièces jointes) peuvent aussi contenir des données médicales sensibles qu'il convient de protéger.

Cette section présente les éventuelles recommandations de sécurité qui s'appliquent au volet Cahier de liaison. Il s'agit d'un sous-ensemble lié à la dimension interopérabilité de dispositions de sécurité plus globales visant à couvrir les exigences de sécurité d'un système cible.

Il est du ressort du responsable de traitement du système cible de mettre en œuvre des dispositions de sécurité adaptées à son analyse de risques pour le service. En fonction de sa politique de sécurité, il peut choisir ou pas de mettre en œuvre les dispositions spécifiques décrites dans cette section. Les référentiels de sécurité édités par l'ANS fournissent des recommandations sur ce sujet.

4.1. Authentification et droit d'accès

Pas de disposition spécifique à ce volet

L'authentification peut s'appuyer sur les mécanismes décrits dans le volet de la couche transport mis en œuvre par le service de cahier de liaison.

4.2. Confidentialité

Pas de disposition spécifique à ce volet.

La confidentialité du contenu des flux peut s'appuyer sur les mécanismes décrits dans le volet de la couche transport mis en œuvre par le service de cahier de liaison.

4.3. Intégrité

Pas de disposition spécifique à ce volet.

L'intégrité des flux peut s'appuyer sur les mécanismes décrits dans le volet de la couche transport mis en œuvre par le service de cahier de liaison.

4.4. Traçabilité

Pas de disposition spécifique à ce volet.

4.5. Imputabilité

Pas de disposition spécifique à ce volet.

Pour simplifier l'imputabilité du contenu des notes, il est recommandé de ne permettre la mise à jour et la suppression des notes que par leurs auteurs.

4.6. Disponibilité

Pas de disposition spécifique à ce volet.

Annexe 1 : Bilan de profilage des ressources FHIR

Cette section résume les modifications apportées aux spécifications de base des ressources FHIR et aux profils définis par FHIR France.

L'extension suivante a été définie :

- ▶ CdL_isUrgent (extension au niveau de la ressource DocumentReference)

Le tableau ci-après liste l'ensemble des ressources FHIR utilisées dans ce document et indique les modifications qui y ont été apportées.

Nom de la ressource	Modifications apportées	Commentaires
DocumentReference	<ul style="list-style-type: none"> • Modifications de certaines cardinalités • Contraintes sur les références • Valeur par défaut définie pour un élément • Liaison à des nomenclatures définies • Utilisation de l'extension CdL_isUrgent 	La création d'un nouveau profil permet de caractériser une note, en particulier en associant une nomenclature pour définir le type de note et en contraignant l'auteur et le sujet de la note.
Patient	<ul style="list-style-type: none"> • Utilisation du profil français FrPatient 	
Practitioner	<ul style="list-style-type: none"> • Utilisation du profil français FrPractitioner 	
PractitionerRole	<ul style="list-style-type: none"> • Utilisation des profils français PractitionerRoleProfessionalRoleRASS et PractitionerRoleOrganizationalRoleRASS 	
RelatedPerson	<ul style="list-style-type: none"> • Utilisation du profil français FrRelatedPerson 	
Organization	<ul style="list-style-type: none"> • Utilisation du profil français FrOrganization 	
Bundle	<ul style="list-style-type: none"> • Modifications de certaines cardinalités • Définition des ressources d'entrée des Bundle 	Cette ressource a été déclinée en deux nouveaux profils : un profil pour la création d'une note et un profil pour la recherche de notes.

Tableau 9 : Ressources FHIR utilisées dans le volet Cahier de Liaison

Annexe 2 : Ressources de conformité

Les ressources de conformité suivantes ont été créées et sont à disposition des éditeurs sur l'espace de publication du CI-SIS sur esante.gouv.fr :

- ▶ StructureDefinition pour l'extension et les profils de ressources spécifiques au Cahier de Liaison,

Nom de la ressource	Nom du profil	URL
DocumentReference	CdL_DocumentReferenceCdL	http://esante.gouv.fr/ci-sis/fhir/StructureDefinition/CdL_DocumentReferenceCdL (version 2.0)
Bundle	CdL_BundleCreationNoteCdL	http://esante.gouv.fr/ci-sis/fhir/StructureDefinition/CdL_BundleCreationNoteCdL (version 2.0)
Bundle	CdL_BundleResultatRechercheNotesCdL	http://esante.gouv.fr/ci-sis/fhir/StructureDefinition/CdL_BundleResultatRechercheNotesCdL (version 2.0)

Tableau 10 : StructureDefinition pour les profils définis dans ce volet

Nom de l'extension	URL
CdL_isUrgent	http://esante.gouv.fr/ci-sis/fhir/StructureDefinition/isUrgent (version 1.0)

Tableau 11 : StructureDefinition pour l'extension définie dans ce volet

- ▶ SearchParameter pour identifier les chainages appliqués aux paramètres de recherche de type référence

Nom du paramètre de recherche chaîné	URL
CdL_DocumentReference_Patient	http://esante.gouv.fr/ci-sis/fhir/SearchParameter/CdL_DocumentReference_Patient (version 2.0)
CdL_DocumentReference_Subject_AsPatient	http://esante.gouv.fr/ci-sis/fhir/SearchParameter/CdL_DocumentReference_Subject_AsPatient (version 2.0)
CdL_DocumentReference_Author_AsOrganization	http://esante.gouv.fr/ci-sis/fhir/SearchParameter/CdL_DocumentReference_Author_AsOrganization (version 2.0)
CdL_DocumentReference_Author_AsPractitioner	http://esante.gouv.fr/ci-sis/fhir/SearchParameter/CdL_DocumentReference_Author_AsPractitioner (version 2.0)
CdL_DocumentReference_Author_AsPatient	http://esante.gouv.fr/ci-sis/fhir/SearchParameter/CdL_DocumentReference_Author_AsPatient (version 2.0)
CdL_DocumentReference_Author_AsRelatedPerson	http://esante.gouv.fr/ci-sis/fhir/SearchParameter/CdL_DocumentReference_Author_AsRelatedPerson (version 2.0)
CdL_DocumentReference_Author_AsDevice	http://esante.gouv.fr/ci-sis/fhir/SearchParameter/CdL_DocumentReference_Author_AsDevice (version 2.0)

Tableau 12 : SearchParameter pour les paramètres de recherche contraints par ce volet (chainage)

- CapabilityStatement pour les acteurs identifiés dans l'étude métier du présent volet,

Acteur	URL de la ressource CapabilityStatement
CreateurContenu	http://esante.gouv.fr/ci-sis/fhir/CapabilityStatements/CdL.CreateurContenu (version 2.0)
ConsommateurContenu	http://esante.gouv.fr/ci-sis/fhir/CapabilityStatements/CdL.ConsommateurContenu (version 2.0)
GestionnaireCdL	http://esante.gouv.fr/ci-sis/fhir/CapabilityStatements/CdL.GestionnaireCdL (version 2.0)

Tableau 12: CapabilityStatements pour les acteurs définis dans ce volet

- ImplementationGuide

Nom	URL	Version
Cahier-De-Liaison	http://esante.gouv.fr/ci-sis/fhir/ImplementationGuides/CI-SIS.CahierDeLiaison	2.0

Tableau 13 : ImplementationGuide

Annexe 3 : Types et statuts de visibilité d'une note

L'ANS a créé deux jeux de valeurs (JDV) :

[JDV_J23-TypeNoteCahierLiaison-CISIS \(OID : 1.2.250.1.213.1.1.5.98\)](#)

Code	Libellé adapté
DEM-AVIS	Demande d'avis
GEN	Note générale
INST	Instruction
INTERV	Note d'intervention
OBS	Note d'observation

Tableau 43 Le jeu de valeur (JDV_J23) créé par l'ANS

[JDV_J110-StatutVisibiliteDocument-CISIS \(OID : 1.2.250.1.213.1.1.5.480\)](#)

Code	Libellé adapté
INVISIBLE_PATIENT	Non visible par le patient
INVISIBLE_REPRESENTANTS_LEGAUX	Non visible par les représentants légaux du patient
MASQUE_PS	Masqué aux professionnels de santé
MASQUE_PSOCIAL	Masqué aux professionnels du domaine social
MASQUE_PT	Masqué aux personnes tierces

Tableau 54 Le jeu de valeur (JDV_J110) créé par l'ANS

Annexe 4 : Exemples

Exemple 1 - Exemple d'un flux de création de note : Demande d'avis de l'infirmière Sophie Brooks concernant la personne prise en charge Michel Roubinowitz

(CDL_exemple1.json)

Annexe 5 : Glossaire

Sigle / Acronyme	Signification
API	Application Programming Interface
ANS	Agence du Numérique en Santé
CI-SIS	Cadre d'Interopérabilité des Systèmes d'Information de Santé
FHIR	Fast Healthcare Interoperability Resources
HL7	Health Level 7
HTTP	HyperText Transfer Protocol
JDV	Jeu De valeurs
JSON	JavaScript Object Notation
MOS	Modèle des Objets de Santé
NOS	Nomenclatures des Objets de Santé
REST	REpresentational State Transfer
TRE	Terminologie de REférence

Annexe 6 : Documents de référence

- ▶ Formulaire d'expression de besoins remonté par les porteurs de projets, disponible sur demande
- ▶ CI-SIS Étude métier – Cahier de liaison
- ▶ CI-SIS Étude des normes et standards – Cahier de liaison

Annexe 7 : Historique du document

Version	Rédigé par	Vérfié par	Validé par
0.1			ASIP Santé Le 19/09/17
	Motif et nature de la modification : Publication en concertation publique		
1.0			ASIP Santé Le 30/01/18
	Motif et nature de la modification : Publication		
1.1			ASIP Santé Le 08/11/18
	Motif et nature de la modification : Intégration des évolutions mineures <ul style="list-style-type: none"> • Référencement des OID des TRE sources des codes en tant que systèmes de codage dans les exemples. • Positionnement de la ressource « PractitionerRole » directement dans le Bundle. 		
2.0.C			ANS Le 09/03/20
	Motif et nature de la modification : Publication en concertation publique <ul style="list-style-type: none"> • Evolutions suite au Projectathon 2019 à Rennes : <ul style="list-style-type: none"> • Flux de suppression devenu optionnel (désactivation de la note par changement de statut) • Ajout de l'équipement comme auteur • Corrections critères de recherche • Passage de FHIR STU3 à FHIR R4 : <ul style="list-style-type: none"> • Ajout de PractitionerRole comme auteur possible • DocumentReference.date remplace DocumentReference.created • DocumentReference.type devient optionnel • Adoption des profils français (publiés par Interop'Santé) des ressources Patient, Practitioner, PractitionerRole et Organization. Interop'Santé a publié deux profils pour la ressource FrPractitionerRole, à savoir FrPractitionerRoleProfession et FrPractitionerRoleExercice ; les deux profils seront utilisés dans ce volet. • Améliorations éditoriales <ul style="list-style-type: none"> • Mise en exergue des contraintes introduites par le volet • Exemple en annexe • Publication des ressources de conformité 		
2.0			ANS Le 19/08/2020
	Motif et nature de la modification : Publication en version finale <ul style="list-style-type: none"> • Intégration des commentaires de concertation : <ul style="list-style-type: none"> • Autoriser l'utilisation de l'élément DocumentReference.relatesTo pour permettre les liens entre les notes (commenter une note, prendre en charge une instruction...) • Autoriser l'utilisation de l'élément DocumentReference.context pour permettre la capture des informations de l'acte auquel se rapporte la note (DocumentReference.context.date indique par exemple la date de l'acte documenté) • Expliquer l'usage de DocumentReference.meta.lastUpdated dans le cadre du flux de mise à jour d'une note • Préciser que DocumentReference.attachment est multiple. Une note peut contenir du texte et une photo par exemple. • Parler de personne prise en charge et non de patient 		

	ANS	Le 01/06/2021	ANS	Le 01/06/2021	ANS	Le 01/06/2021
2.1	<p>Motif et nature de la modification : Intégration du CP 2021_07</p> <ul style="list-style-type: none"> • Mise à jour de l'exemple dans l'annexe 4 					
2.2					ANS	Le 01/04/2022
<p>Motif et nature de la modification : Intégration CP CP-2022_01-MAJ_Volets_FHIR-V1.0 : adoption des mises à jour des profils français publiés par Interop'Santé pour les ressources Patient, Practitioner, RelatedPerson et Organization et des profils français publiés par l'équipe Annuaire de l'ANS pour la ressource PractitionerRole.</p> <ul style="list-style-type: none"> • Utilisation des packages : <ul style="list-style-type: none"> • ANS.annuaire.fhir.r4 0.2.0 pour l'Annuaire santé • hl7-france-fhir.administrative 11.2021.1 pour les profils Interop'Santé • Mise à jour des profils FrPatient, FrPractitioner, FrOrganization dans la partie 2.1. Correspondances entre objets métier et ressources du standard HL7 FHIR • Utilisation du profil FrRelatedPerson dans la partie 2.1. Correspondances entre objets métier et ressources du standard HL7 FHIR • Suppression du profil FrPractitionerRoleProfession au profit du profil PractitionerRoleProfessionalRoleRASS • Suppression du profil FrPractitionerRoleExercice au profit du profil PractitionerRoleOrganizationalRoleRASS • Utilisation des profils français dans la partie 2.2. Contenu FHIR des flux structurés • Mise à jour des versions des ressources de conformité • Mise à jour des exemples et sortie des exemples du document word. 						